

**ASOCIACION VECINAL GUADALQUIVIR DEL CAMPO
DE LA VERDAD Y FRAY ALBINO**

PRESUPUESTOS PARTICIPATIVOS

PROCESO

La Asociación Vecinal ha seguido las siguientes fases en la elaboración del PLAN DE BARRIO, documento base para los Presupuestos Participativos:

PRIMERA.- Se elaboro un borrador del plan por parte de la Asociación Vecinal, habiendose elaborado con carácter previo un Diagnostico social del barrio.

SEGUNDA.-Una vez aprobado dicho borrador por la Junta Directiva, se remitió a los colectivos del barrio.

Al mismo tiempo, se repartieron 2.500 dipticos-encuestas, entre los vecinos/as del barrio.

En un plazo de diez dias se pudieron hacer las alegaciones, aportaciones o sugerencias tanto a nivel individual como colectivo.

TERCERA.- Con las alegaciones recibidas, la Junta Directiva de la Asociación Vecinal, reformo el borrador del Plan incluyendo aquellas propuestas que no estaban en el inicio.

CUARTA.- Se convoca Asamblea de vecinos/as, para someter el Plan de barrio a aprobación, pudiendose en dicha asamblea introducir las mejoras que se estimen oportunas, y asi lo desea dicha asamblea.

QUINTA.- Una vez aprobado el Plan de Barrio definitivamente se remite al Ayuntamiento, junto con el documento de Diagnostico social.

Còrdoba a 23 de Junio de 2005

	REGISTRO
<small>FEDERACION DE ASOCIACIONES VECINALES -AL- CAMPANA-</small>	
Entrada <input checked="" type="checkbox"/>	Interno <input type="checkbox"/> Salida <input type="checkbox"/>
Fecha 29/06/05	Número 4018
Área PRESUPUESTOS. P.	

Plan de barrio

CAMPO DE LA VERDAD

1.- ANÁLISIS HISTÓRICO DEL BARRIO

La historia de nuestro barrio hunde sus raíces en la Prehistoria, de la que quedan algunos vestigios arqueológicos del Calcolítico. Durante la época romana fue campamento de la II Legión y cementerio para la plebe. En la Edad Media, durante la época musulmana existió el Arrabal de la Saqunda, que fue arrasado por orden del emir en el siglo IX después del llamado "Motín del Arrabal". Y en época cristiana, en el siglo XIV, dentro de las guerras civiles entre Pedro I y su hermano Enrique, sucedió la llamada Batalla del Campo de la Verdad, que, al parecer, dio lugar al nombre del barrio.

Cuando en 1947 empieza la construcción de la barriada de Fray Albino, sólo quedaba del caserío antiguo una pequeña parte en los alrededores de la Calahorra y el llamado Barrio Viejo o de Miraflores, que ocupaba toda la península del meandro del Río Guadalquivir.

Si hay algo que ha determinado toda la historia del barrio ha sido su cercanía al Río. Por un lado, sus crecidas periódicas, y por otro, su carácter de barrera del resto de la ciudad, han determinado en gran parte su carácter marginal.

Junto a Miraflores, la mayor parte de lo que hoy constituye el Campo de la Verdad es la barriada de casas unifamiliares construida por iniciativa del Obispo Fray Albino que creó la Asociación Benéfica de la Sagrada Familia, entidad promotora del barrio.

Pocas veces surge un barrio con un proyecto unitario ideado por un grupo de idealistas como Don Juan Font, diseñado no sólo para resolver la necesidad perentoria de miles de familias que en aquellos años carecían de vivienda, necesidad que se agravó ostensiblemente tras las inundaciones de Febrero de 1947, sino también para crear un nuevo modelo de vida y de convivencia.

Además de construirse viviendas urbanizadas aceptablemente para la época, se construyeron equipamientos educativos, culturales, sociales y económicos: colegios, teatro, campo de fútbol, tiendas, cooperativa de consumo, panadería, granja avícola, etc. Puesto que el barrio estaba aislado de la ciudad, se le dotó de todas las infraestructuras necesarias para que tuviera vida autónoma. Y si a todo esto se añade que se organizó todo un programa de animación sociocultural para dinamizar integralmente el barrio, podemos concluir que fue una obra modélica en su conjunto, aunque con fallos que se fueron acrecentando cuando se fue pasando el entusiasmo de los primeros años.

Como ejemplo de este deterioro de la idea original modélica, podemos señalar cómo en los años setenta los tejados de las viviendas empezaron a caerse y los vecinos empezamos a demandar las deficiencias en las calles, aún sin asfaltar. Esta situación dio lugar a la aparición de la Asociación de Cabezas de Familia para gestionar el arreglo de los tejados, la pavimentación de las calles y el acceso a la propiedad de los hasta entonces inquilinos. En cambio, no se vio o no se quiso ver, cómo la Sagrada Familia vendía a manos privadas los equipamientos creados para el disfrute colectivo de los vecinos. Así se fueron

perdiendo como equipamientos públicos el cine Séneca, el estadio de San Eulogio, Casino, estafeta de Correos, panadería, cooperativa, etc. Con todo, el balance fue positivo y hoy conservamos un barrio de casas unifamiliares donde perviven en gran parte los valores de convivencia.

En los años setenta y ochenta el urbanismo horizontal del barrio se rompió con la construcción de bloques de viviendas en las calles Jiménez Amigo, Pasaje Cristo del Amor, Acera del Río, Avdas de la Diputación y Fray Albino, etc. y nuevos equipamientos como el Colegio Abderramán, el IES. San Álvaro o el Centro de Mayores Osario Romano.

Con la llegada de la democracia la Asociación de Cabezas de Familia se convirtió en la actual Asociación Vecinal *Guadalquivir* y posteriormente surgió también la de *Puente Romano*.

2.- RADIOGRAFÍA DEL BARRIO

Breve descripción:

Límites del barrio:

- Están muy definidos naturalmente por el Río y de otra parte, por la Avda. de Granada, Carretera de Granada y Autovía.

Características:

- Población mayoritariamente de personas mayores, muchas viven solas.
- Elevados niveles de desempleo.
- Se aprecian dos zonas diferenciadas por el nivel económico y cultural: la parte baja y el Cerro. En esta última, más aislada y con más riesgo de convertirse en zona marginal, han aparecido en determinadas calles puntos conflictivos relacionados con problemas de droga.
- Absentismo escolar y desmotivación de los alumnos, en aumento.
- La violencia doméstica no es el principal factor de riesgo, pero sí la doble jornada de las mujeres que cuidan de la casa y de los mayores y además trabajan fuera de casa.
- Se observan algunas pandillas de jóvenes desocupados que a veces crean problemas de convivencia.
- Tenemos un Centro Cívico que ofrece servicios de biblioteca, ludoteca, otras actividades de animación sociocultural y apoyo a la participación ciudadana, que se completan con las que promueven las dos Asociaciones de Vecinos y otros colectivos.
- Escasas zonas verdes, aspecto que ha mejorado últimamente con la construcción del Parque de Miraflores o la Plaza de Evaristo Espino.
- Suficientes equipamientos educativos, pero algunos con graves deficiencias por ser antiguos.
- No hay Centro de Salud. Nuestros vecinos están repartidos entre el del Polígono y el del Sector Sur.
- Poco comercio. No hay mercado, sólo pequeñas tiendas de alimentación y algún supermercado y bastantes bares.
- Pequeñas industrias: talleres de platería (economía sumergida), un horno y algunos talleres de automóviles.

- Un Centro de Mayores municipal (creemos que infrautilizado) y otro promovido por la Iglesia católica en construcción.
- Los jóvenes no disponen de espacios deportivos y culturales, excepto el Estadio de San Eulogio.
- Tejido asociativo dinámico. Funcionan en el barrio las siguientes asociaciones: Asociaciones Vecinales *Guadalquivir* y *Puente Romano*, asociación de prevención de las *Drogodependencias Campo de la Verdad*, AMPAS en los cinco Centros educativos, peñas... Además de otras que funcionan a nivel de distrito y que también actúan en el barrio.

Podríamos sistematizar el análisis, señalando las fortalezas que tenemos que potenciar, las oportunidades que tenemos que aprovechar, las debilidades que tenemos que superar y las amenazas de las que tenemos que defendernos:

Fortalezas y oportunidades:

- Urbanismo horizontal de casas unifamiliares
- Experiencias y hábitos colectivos de convivencia
- Tejido asociativo vivo y líderes ciudadanos destacados.
- El Río ha dejado de ser barrera y nuestra apertura a la ciudad nos ofrece nuevas oportunidades.
- La integración del Río nos proporciona una nueva centralidad como prolongación del Casco Histórico y ofrece posibilidad de suelo para los grandes equipamientos culturales de la ciudad.
- Revitalización económica: llegada de nuevos vecinos (rejuvenecimiento), revitalización del comercio etc.

Debilidades y amenazas:

- La creciente degradación del urbanismo horizontal por la presión especulativa.
- El envejecimiento de la población de origen
- Los nuevos vecinos no han vivido las experiencias de la construcción comunitaria original.
- Anquilosamiento del tejido asociativo por falta de renovación de líderes ciudadanos.
- Pérdida de la identidad comunitaria.
- Escaso tejido comercial e industrial

3.- OBJETIVOS

Fortalecer los valores de convivencia y renovar el tejido asociativo para que las oportunidades de nuestra nueva centralidad no signifiquen la pérdida de la identidad surgida en el origen del barrio.

Para ello:

- Mantener el modelo de Colonia Tradicional Popular frente a la construcción de bloques de pisos.

- Renovación de infraestructuras deterioradas por el tiempo y recuperación de espacios públicos.
- Promover la prevención de las drogodependencias como tarea de todos/as.
- Medidas preventivas para impedir el aislamiento de la zona alta del barrio.
- Programas y equipamientos para dinamizar a los jóvenes.
- Luchar contra el absentismo y fracaso escolar y potenciar programas de inserción laboral de los jóvenes.
- Aumentar recursos para apoyar más a los Mayores.
- Potenciar la participación ciudadana.
- Mejorar los programas de promoción cultural.
- Completar el equipamiento deportivo (sala de barrio), mejor aprovechamiento de los colegios para actividades deportivas y ampliar zonas abiertas de juego.
- Orientar hacia el crecimiento del empleo en el barrio el desarrollo económico producido por la nueva centralidad.
- Mejorar la seguridad a todos los niveles.

4.- ACTUACIONES QUE PROPONEMOS

Urbanismo e Infraestructuras

- Arreglo integral de todas las calles, ordenadamente, remodelando por zonas.
- Completar y mejorar el alumbrado público.
- Mejora y mantenimiento de las zonas ajardinadas. Aumentar y mejorar las zonas de juegos infantiles.
- Construcción de un mirador en c/ Osario Romano.
- Construcción de nueva plaza en el entorno de la Calahorra.
- Remodelación del paseo junto al Río entre el Puente del Arenal y el de la Autovía.
- Podar los árboles convenientemente y evitar que éstos resten luz a las calles.
- Suprimir barreras arquitectónicas en calles y edificios públicos. Mejorar, en general, la accesibilidad (cochecitos de niños, minusválidos, ancianos...)
- Urbanización (viviendas, zonas verdes...) de los solares y calles terrizas existentes junto al puente del Arenal (Acera de San Julián, Acera de Granada etc).
- Estudiar la posibilidad de instalar en verano toldos en los puentes.
- Desinfectar alcantarillas para combatir plagas.
- Mejora de la limpieza viaria y de zonas verdes.
- Arreglo de Plaza del Tejar, c/ Lustre y otras de la zona.
- Arreglo de la parte que queda de la calle Almería.
- Recepción por parte municipal de algunas zonas privadas de uso público no atendidas por servicios de limpieza, etc. (escaleras de c/ Osario Romano....).
- Agilización PAU. c/ Asturias.
- Uso público del solar del antiguo mercado de la c/ Fray Pedro.

- Agilización planes urbanización de los solares de propiedad privada en Acera del Lindero: zona de juegos infantiles.

Seguridad y tráfico

- Control de puntos de venta de droga, prostitución, robos y conductas agresivas de pandillas.
- Presencia cercana, eficaz y comprometida de la Policía de Barrio.
- Evitar el vandalismo y los destrozos en zonas como Miraflores etc.
- Control de perros (excrementos, razas peligrosas, etc.)
- Ordenación del tráfico y de aparcamientos para garantizar el acceso de los servicios públicos.
- Control de infracciones de tráfico (direcciones prohibidas, semáforos, ruidos de motos...)
- Estudiar mejor la distribución y señalización de badenes en determinadas vías para impedir la velocidad peligrosa.
- Mejora del servicio de transporte público.
- Estudio de viabilidad de aparcamientos, conectada con el transporte público, en la entrada a la ciudad por Carretera de Granada para las personas que vienen a trabajar de los pueblos.

Cultura y educación

- Agilización de los proyectos de Centro de Arte Contemporáneo y Museo de Bellas Artes a construir en el entorno de la Calahorra y Miraflores.
- Remodelación del IES. Santa Rosa de Lima y del C.P. Fray Albino para poder acoger a los alumnos de Rey Heredia (prevista su desaparición).
- Apoyo de las instituciones a los programas de Educación en el Tiempo Libre para la prevención de las drogodependencias.
- Refuerzo de programas contra el fracaso y el absentismo escolar, actividades de apoyo escolar y tiempo libre en verano, o acceso al trabajo de jóvenes (Programas de Garantía Social, Escuelas Taller, etc.)
- Aumentar y mejorar las actividades de animación sociocultural que promuevan la convivencia vecinal (por ejemplo, una Feria del libro del barrio)
- Apertura 24 horas de la biblioteca en época de exámenes.
- Espacio adecuado para teatro y otras actividades culturales.
- Ampliación de plazas de guardería.

Servicios Sociales

- Ampliación de servicios en el Centro de Mayores: comedor, lavandería, rehabilitación, estancia diurna de ancianos con necesidades especiales de atención (movilidad, demencia...).
- Mejora de la atención personal y familiar (que las trabajadoras sociales detecten casos de personas que ni siquiera acuden al Centro Cívico).
- Ampliación de servicios de ayuda a domicilio, teleasistencia o comida a domicilio y prever otras alternativas como construcción de apartamentos tutelados para mayores.

- Uso social de los bajos del antiguo Cine Séneca, propiedad municipal, (talleres para jóvenes, por ejemplo).
- En acontecimientos como la feria, instalar en determinadas zonas donde acampan transeúntes servicios sanitarios.

Juventud

- Creación de un espacio cultural joven para actividades que potencien la formación de colectivos: guitarra, flamenco, baile, teatro, graffiti, Internet....
- Apoyo a la creación y dinamización de colectivos juveniles.
- Organización de actividades como conciertos, etc.

Deportes

- Construcción de una sala de barrio (graderío fondos de San Eulogio o zona de la Madrileña)
- Piscina cubierta (en el barrio o en zona céntrica del distrito)

Participación Ciudadana

- Aumento de recursos humanos y materiales en el Centro Cívico para potenciar el tejido asociativo y la incorporación a éste de un mayor número de vecinos/as.
- Mejorar la difusión de los recursos disponibles y de las actividades.
- Agilización de procesos para la renovación del Reglamento de participación Ciudadana o la Junta Municipal de Distrito.
- Estimular la participación vecinal en el Presupuesto Participativo y cumplimiento de los acuerdos tomados en las asambleas.

Economía y empleo

- Agilizar la construcción del Palacio de Congresos en Miraflores.
- Potenciación del tejido comercial.
- Instalación de quioscos de bebidas en el parque de Miraflores.

Córdoba, 23 de Junio de 2005

Asociación Vecinal Guadalquivir

DIAGNOSTICO SOCIAL.

Se trataría de hacer una aproximación a la realidad social del barrio. Parte del barrio es entrada a la ciudad, y por ello escaparate de la misma.

Este diagnostico es fundamental para ser herramienta de trabajo que nos permita una vision global de la realidad donde se trabaja.

El barrio viene delimitado al norte por el río Guadalquivir, al sur por la autovía, al este por el río Guadalquivir y al oeste por la carretera y avenida de Granada.

Dividimos al barrio en dos mitades: Campo de la Verdad-Miraflores y de otra parte Fray Albino.

CAMPO DE LA VERDAD-MIRAFLORES.

Tiene una superficie de 340.000 m², y una población de 1.170 habitantes (590 varones y 580 mujeres) siendo su densidad de población entorno a 35 habitantes por hectárea.

Su trazado es irregular y esta formado por 17 calles, la tipología de su vivienda es unifamiliar de una o dos alturas, aunque existen bloques de pisos de 3 y 4 alturas; coexistiendo viviendas en estado ruinoso con otras de nueva construcción.

Llama la atención el carácter de bunker de algunas de estas casas (persianas metálicas, alarmas, etc...) lo que denota la existencia de talleres de joyería encubiertos.

La densidad del tráfico se ha visto aliviada gracias a la peatonalización del Puente Romano.

En cuanto al alumbrado público es escaso en el 35 % de sus calles.

Por ultimo señalar que esta previsto la demolición del bloque existente en la actual calle Acera del Rio 39 (La madrileña), en la que actualmente viven doce familias, a los que habra que desalojar y realojar en otras viviendas; se esta abordando la situación, pero si llegado el momento del derribo, no se ha producido el realojo, estaremos ante un grave problema.

CARACTERISTICAS DE LAS FAMILIA

Situamos la media de miembros que conviven en el hogar familiar en torno a 3.5%, siendo el numero de hijos sobre 1.5%, destacando Fray Albino que queda por debajo de la media de la ciudad.

Las familias numerosas tienen que hacer un gran esfuerzo para socializar, alimentar y cuidar a la prole, esfuerzo que requiere ayuda y cooperación por parte de los poderes públicos. La tasa es ligeramente inferior a la media de la ciudad.

Otro problema sería la familia monoparental que genera en muchos casos indefension familiar, por cuanto supone un sobre esfuerzo; por esto los poderes publicos tienen que tener programas de ayuda y de animación destinados a los hijos de estos hogares que en muchos casos tienen que soportar un horario de soledad importante.

El porcentaje estimado de hogares donde conviven mayores con sus hijos es superior al de la ciudad; tambien el de los mayores que viven solos, con lo que esto supone de indefension fisica lo que llevaría una atención mayor de los agentes sociales.

NIVELES DE ESTUDIOS.

No existe gran diferencia entre el nivel de estudio del hombre y de la mujer. El porcentaje de mujeres sin estudios acabados es ligeramente superior al de los hombre; el de mujeres con estudios acabados no universitarios es también ligeramente superior, pero el porcentaje que muestra el número de universitarios es tres puntos inferior en la mujer que en el hombre (estos datos vienen referidos a la globalidad de la zona sur).

Por tramos sería:

- Entre 15 y 24 años hay más sin estudios terminados y menos titulados universitarios que en la ciudad.
- Entre 25 y 34 hay un menor porcentaje de universitarios.
- Entre 35 y 49 años son escasos los que tienen títulos universitarios.
- Entre los mayores de 64 destaca el elevado porcentaje de no tener estudios terminados.

Si ponemos en relación los estudios con la renta concluimos que a mayor nivel educativo mejor es la posibilidad de llegar a rentas mensuales altas. Por lo que hay que arbitrar medidas para aumentar el nivel de estudios del barrio.

La respuesta institucional tiene que ser coordinada entre Educación, Servicios Sociales, Juventud, Mujer, Participación Ciudadana, Mayores e incluso Economía, temiendo que no puede ser efectiva ninguna medida si esta va por separado, sin tener en cuenta el entramado en torno al niño y la vinculación de la familia a la idea que la mejora de su prole y status se consigue a través de una mayor formación.

Acabamos con el siguiente gráfico:

	Sin estudios	Con estudios no universita.	Con estudios Universitarios
C.VERD.-MIRA	26.3%	63.2%	10.5%
FRAY ALBINO	25.8%	72.2%	22.4%

PERCEPCION DEL CIUDADANO DE SU SITUACION PERSONAL Y DE SU ENTORNO.

Al tratarse de percepción personal estamos en el terreno de lo subjetivo y como tal hay que entender este apartado a la hora de su analisis ya que los datos expuestos es lo que percibe la gente que vive en la zona.

Aunque es difícil de valorar es esencial en el diagnostico.

Declaran sentirse muy a gusto en el barrio la totalidad del Campo de Verdad-Miraflores; en cambio los que dicen sentirse a disgusto en Fray Albino supera el porcentaje de la media de la ciudad. Siendo entre los jubilados la percepción de sentirse a gusto total y no asi entre los que buscan empleo.

¿Cree que ha mejorado el barrio entre los ultimos 10 años?
Mayoritariamente si; unánimemente si en Campo d el Verdad-Miraflores.

¿Quién hace mas por el barrio?

- El 18% no responde.
- El 27% nadie.
- La asociación vecinal.
- El Ayuntamiento.
- La parroquia.
- La Junta de Andalucía.

En el Campo de la Verdad-Miraflores se situa a la asociación vecinal primero y en Fray Albino a nadie. Los hombres perciben a la asociación vecinal como mejor interventora y en menor proporción las mujeres. En el Ayuntamiento y la Junta de Andalucía confían casi cuatro veces mas las mujeres que los hombres.

¿Ira el barrio a mejor?

Muy optimista, por encima de la media de la ciudad siendo las mujeres mas optimistas que los hombres.

Ante la proporción de problemas declarados y las cifras económicas detectadas en el barrio, el hecho de que los ciudadanos califiquen con un aprobado alto su calidad de vida nos debe llevar a la reflexión.

Entre los jóvenes se da el mayor grado de inconformismo frente a la realidad social, siendo mayor entre los mayores y pensionistas.

Ante la pregunta de ¿Cuál es el problema que le impide mejorar? se cita por este orden:

1º.-El paro

2º.-La salud

3º.-La realidad del barrio.

4º.-El descontento con el trabajo que se tiene.

5º.-Problemas económicos.

6º.-Carencia de formación y de educación.

MALOS TRATOS.

No se percibe como un factor de riesgo.

VIOLENCIA.

En cuanto a riñas con violencia en la zona tiene un índice de percepción muy bajo con respecto a otros barrios del distrito o de la ciudad. Están surgiendo brotes entre jóvenes pandilleros que habrá que vigilar.

ROBOS.

Alta percepción de robos en la zona fundamentalmente en casas durante la época estival.

RACIMO.

Si bien se percibe el fenómeno lo hacen en menor proporción que en el resto de ciudad y del distrito.

MENDICIDAD-POBREZA.

Entendemos por pobreza la carencia de bienes económicos, sociales y culturales y que la ausencia de uno de ellos condiciona a los otros dos.

La percepción es que existen bolsas de pobreza en el entorno del barrio.

CONSUMO DE DROGAS.

-Campo de la Verdad-Miraflores tiene una percepción del problema de casi un 85% de encuestados.

-En Fray Albino se declara que 3/4 partes de la población a tenido contacto con el problema.

Se detecta en los últimos tiempos mayor puntos de venta de droga.

DATOS DE LOS PRESUPUESTOS INFANTILES
EN EL CAMPO DE LA VERDAD

- NUMERO DE NIÑ@S PARTICIPANTES: 170
- NUMERO DE NIÑ@S POR CENTRO ESCOLAR:
 - COLEGIO CORDOBA: 21
 - FRAY ALBINO: 32
 - FEDERICO GARCIA LORCA: 2
 - NUESTRA SEÑORA DE LAS MERCEDES: 113
 - SANTA ROSA DE LIMA: 2

PROPUESTAS PRESUPUESTOS PARTICIPATIVOS INFANTILES CAMPO DE LA VERDAD

1. 1 POLIDEPORTIVO  27 VOTOS

2. ARREGLAR PLAZAS Y PARQUES  44 VOTOS

3. ILUMINACIÓN(ARREGLO DE FAROLAS ROTAS, NO PONER TANTAS DONDE YA HAY Y TENER EN CUENTA QUE HAY ZONAS CON POCA LUZ)



13 VOTOS

4. MÁS ZONAS PEATONALES Y SEMÁFOROS CON MÁS TIEMPO PARA CRUZAR



6 VOTOS

5. LIMPIEZA(+ PAPELERAS ARREGLADAS ,MEJORES CONTENEDORES ,LIMPIAR PINTADAS EN COLUMPIOS, PARQUES , FACHADAS ...) 40 VOTOS



6. ARREGLAR FACHADAS EDIFICIOS, CALLES, CARRETERAS EN MAL ESTADO(TROPIEZAN Y SE CAEN) 37 VOTOS



7. ARREGLAR LOS COLUMPIOS Y PONER OTROS NUEVOS



23VOTOS

8. MAYOR SEGURIDAD Y VIGILANCIA PARA MENOS ROBOS, MULTAR A LOS DUEÑOS DE LAS CACAS PERROS 42 VOTOS

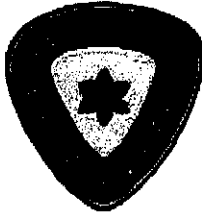

9. ARREGLAR LOS CAMPOS DE FUTBOL EXISTENTES O PONER UNO NUEVO 25 VOTOS



10. MÁS JARDINES, ÁRBOLES, ZONAS VERDES 7 VOTOS

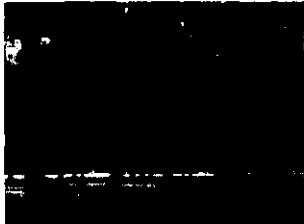

11. 1 PISCINA 22 VOTOS

12. CANCHAS BALONCESTOS, PORTERIAS 4 VOTOS



13. FUENTES 10 VOTOS



14. BADENES 2 VOTOS



15. APARCAMIENTOS SUBTERRANEOS 13 VOTOS



16. ARREGLAR LOS ALCANTARILLADOS 1 VOTO



17. SALAS DE JUEGOS PARA MENORES DE 13 AÑOS 8 VOTOS



18. CARRIL BICI 4 VOTOS



19. CAMPOS PARA PERROS 5 VOTOS



20. BIBLIOTECA PARA MENORES DE 13 AÑOS 1 VOTO



21. AMBULATORIO (LA GENTE MAYOR LE PILLA LEJOS EL SECTOR SUR)



= 1 VOTO



22. PARQUES ADAPTADOS A MINUSVÁLIDOS 8 VOTOS



23. PISTA PATINAJE 2 VOTOS



24. MÁS TRANSPORTE PÚBLICO 2 VOTOS

25. ARREGLO COLEGIOS FRAY ALBINO 15 VOTOS, COLEGIO STA. ROSA DE LIMA 5



VOTOS Y CAMPO S. EULOGIO 1 VOTO